

CLINICA ALEMANA

Arquitectos: Guillermo Schencke A., Ernesto Bodenhöfer M. y Kurt Konrad M.

La Sociedad Hospital Alemán de Santiago decidió edificar su nueva Clínica en un terreno de aproximadamente 16.000 m², en Avenida Vitacura esquina Avenida Manquehue.

Cabe señalar que aunque el terreno de 16.000 m² parece pequeño, éste está rodeado de áreas verdes, como son la Plaza Irene Frei, la Avenida Parque Manquehue y los terrenos del deportivo Manquehue que, en el sector que enfrenta a la Clínica, tiene sus jardines.

La capacidad de la nueva Clínica es de 214 camas en piezas de dos y algunas de tres camas. Las piezas de dos camas serán usadas según la necesidad como pieza individual.

La Clínica tendrá en especial servicio de cirugía, maternidad y medicina interna. A

ello hay que agregar las secciones respectivas de diagnóstico y tratamiento.

En especial cabe señalar: 12 consultorios médicos, Fisioterapia e Hidroterapia, Farmacia, Rayos X, Laboratorios, Transfusiones.

Anexo a la Clínica funcionará una Escuela para auxiliares de enfermeras con tres salas de clases, biblioteca y un auditorium para 120 personas. Como habitación de estas alumnas (42), enfermeras (21), médicos (2), administrador y personal de servicio nocturno (22), se proyectó una torre de 9 pisos. El programa de la Clínica propiamente tal, coincidente con los pisos de la solución propuesta, es el siguiente:

Zócalo: Capilla, Archivo, Bodegas, Central de camas, Cocina, Lavandería y Sala de máquinas (instalaciones térmicas, equipo eléctrico de emergencia, equipo de vacío, tableros generales y Talleres).

Primer piso: Consultorios, Hall-administración, Servicio de urgencia, Fisioterapia, Sa-

las de Clases, Biblioteca, Dirección, Farmacia, Casino y Estar personal.

Segundo piso: Servicio de Radiología, Transfusiones, Laboratorio, Electrocardio-encefalografía y Hospitalización medicina interna.

Tercer piso: Servicio de Cirugía y Esterilización central. Cirugía con cuatro pabellones de cirugía mayor, una de ellas traumatología con sala de yeso anexa. Cuatro pabellones para cirugía menor, sala de post-operados, sala de estar y lockers para médicos y personal, pieza para anestesiistas. Esterilización dividida en dos sectores: zona preparación y zona esterilización. Hospitalización de cirugía con 72 camas.

Cuarto piso: Servicio de maternidad, Sala de parto, cuatro salas de parto, piezas para médicos, matronas y enfermeras. Nursery y servicio de prematuros, cocina de leche. Hospitalización con 70 camas y 2 piezas para control de parturientas.

Quinto piso y bajo la sala de máquinas para ascensores, aire acondicionado, etc. se encuentra un pequeño baptisterio.

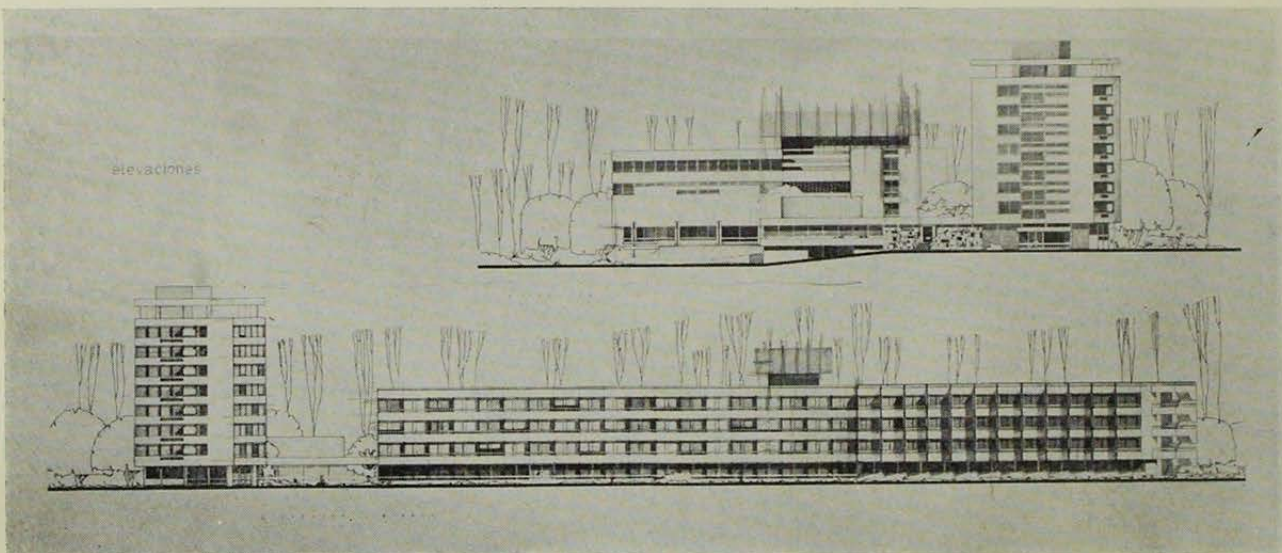

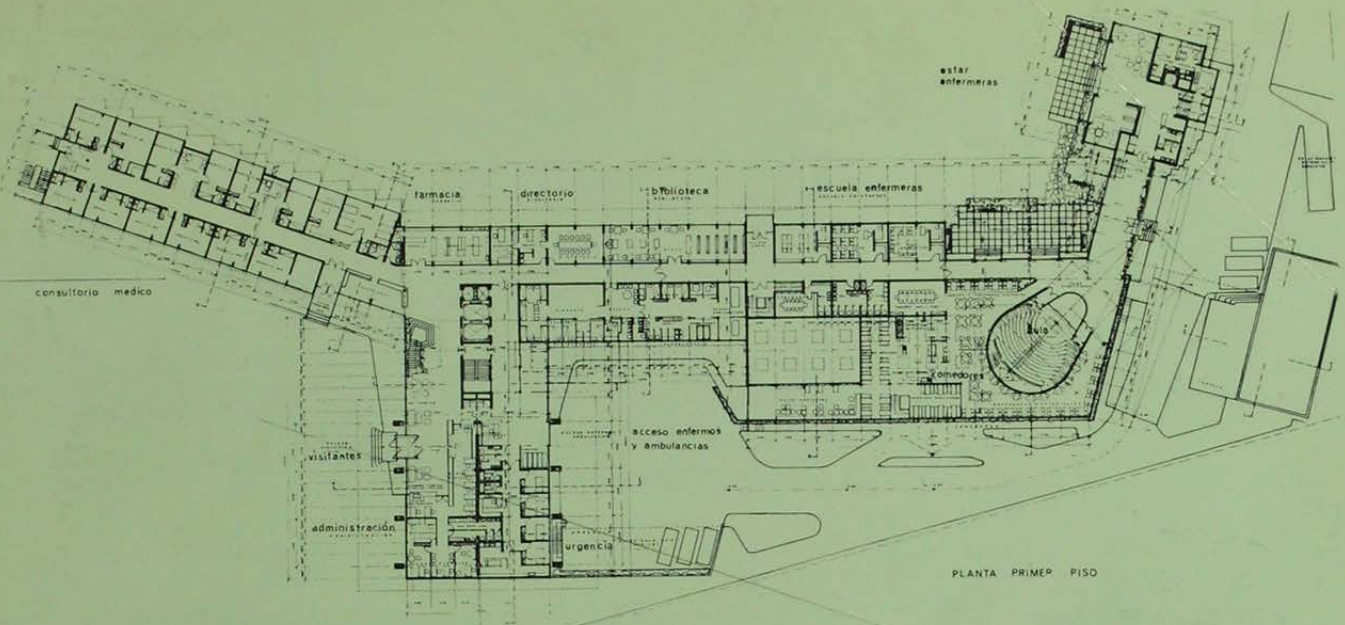

PLANTA PRIMER PISO

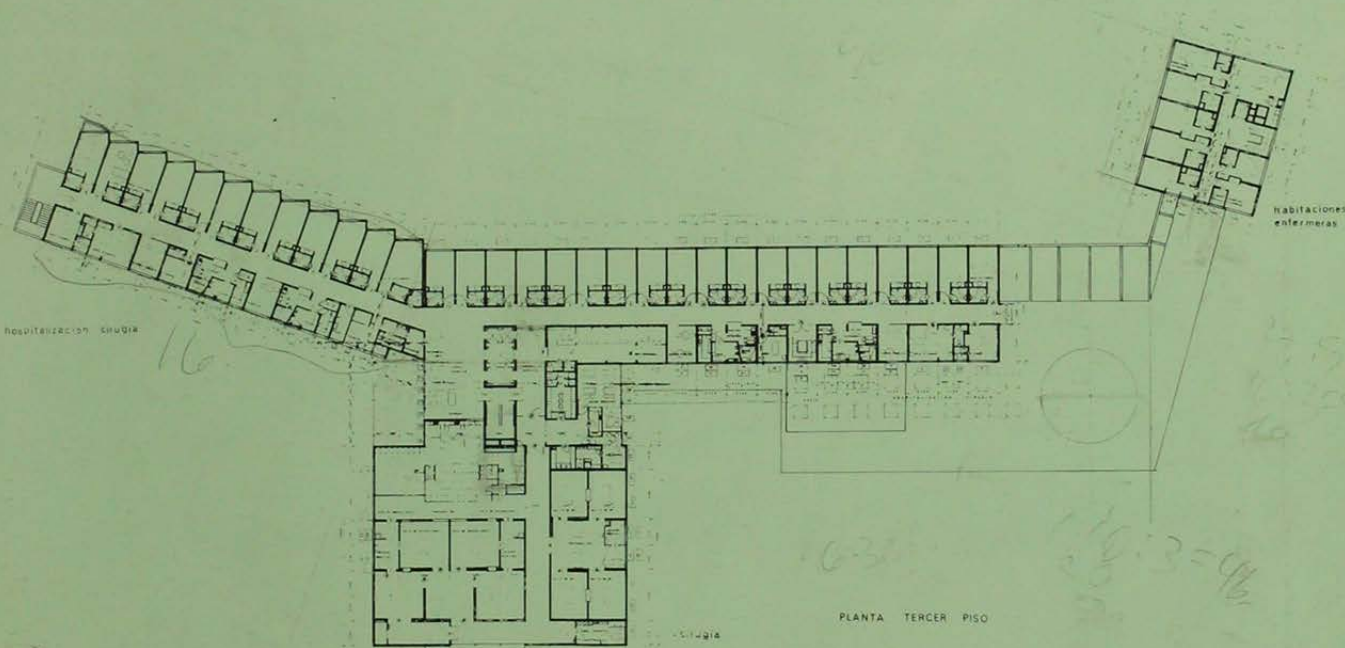

PLANTA TERCER PISO

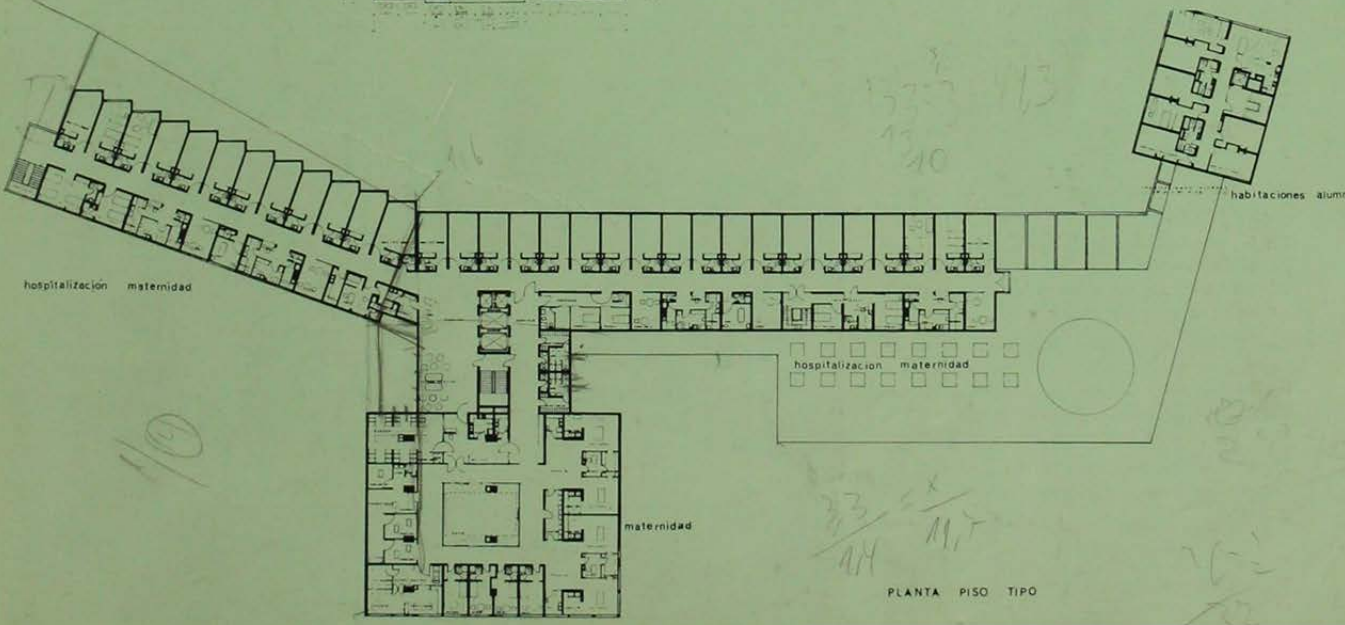

PLANTA PISO TIPO

CLINICA ALEMANA

Santiago

Estado actual de la construcción, donde se aprecian acertados recursos en el tratamiento de los muros exteriores.



ASISTENCIA PUBLICA

Santiago.

Sociedad Constructora de Establecimientos Hospitalarios.

Arquitectos: Armando Célis, Pedro Mortheiru, Osvaldo Villarroel.



INSTITUTO DE DIAGNOSTICO S. A. INDISA.

Santiago.

Arquitectos: Alberto Cruz, Alvaro Gacitúa y Carlos Alberto Cruz.

Una nueva fórmula para enfrentar el problema de la medicina y la salud.

Un amplio sector de la población no dispone de ningún tipo de previsión, y esta clínica le ofrece un sistema de solución para su problema de salud.

Constituido como una Sociedad Anónima de Acciones, el Instituto de Diagnóstico ha levantado esta Clínica en los faldeos del Cerro San Cristóbal, representando el primer ejemplo de este tipo en nuestro país.

El edificio se ha resuelto en vertical, logrando volúmenes de gran limpieza y elegancia.

